nr 8/19 sierpień

Aktualności Będzińskie

nr 8/sierpień (1310) miesięcznik egz. bezpłatny nakład: 27.000 egz. ISSN 2080-8763

e-Będzin. Załatw sprawę w urzędzie miejskim, nie wychodząc z domu 6

Otwarcie podświetlanej fontanny na będzińskiej plaży 8-9

Bawmy się wspólnie podczas kolejnego zakończenia lata 16

MIASTO / INWESTYCJE 1-9

KULTURA / ROZRYWKA 10-12, 16

TURYSTYKA / SPORT / EKOLOGIA 13-15

AKTYWNIE NA PLAŻY

OD 6 LIPCA NA PLAŻY MIEJSKIEJ DZIAŁA NOWA ATRAKCJA – PODŚWIETLANA W GODZINACH WIECZORNYCH, NIE TYLKO KOLORAMI BĘDZINA, FONTANNA. WOKÓŁ NIEJ USTAWIONO ŁAWKI I LEŻAKI, NA KTÓRYCH MOŻNA SIĘ RELAKSOWAĆ, PODZIWIAJĄC TE WODNE ILUMINACJE. MIEJSCE OD RAZU ZYSKAŁO APROBATĘ MIESZKAŃCÓW

W lipcowe i sierpniowe weekendy na tym rozległym terenie można było też brać udział w „Aktywnej plaży" czyli letniej akademii fitnessu i tańca ze zróżnicowanymi zajęciami ruchowymi i tanecznymi dla wszystkich bez względu na wiek i płeć, takimi jak: zumba, mash it up fitness, stretching, hip-hop, kickboxing, bollywood dance czy joga.

Zajęcia prowadzili najlepsi instruktorzy, którzy mają zdolność zarażania dobrym humorem oraz pozytywną energią: Magdalena Gibki, Radek Nosal, Jagoda Węgrzyniak, Cezary Podraza, Paco Mbengue, Piotr Cygroń, Tomasz Drobysz, Katarzyna Buk, Grzegorz Konieczny, Joanna Bernatowicz czy Asley Bell Vives.

Do końca wakacji we wtorki i czwartki o godzinie 17.30 na plaży można jeszcze uczestniczyć w Letniej Akademii Kickboxingu z Cezarym Podrazą.

3 sierpnia zorganizowano tam Będzińską Eksplozję Kolorów czyli zabawę kolorowymi proszkami. To popularna na całym świecie impreza, na którą przychodzą całe rodziny i wspaniale się bawią, sypiąc się kolorowym proszkiem. Tego dnia była też zumba, warsztaty bollywood dance oraz wieczór z karaoke. 17 sierpnia odbyła się Piana Party. Wszyscy, którzy zdecyduowali się na udział, mieli okazję przeżyć wspaniałą zabawę z niezliczoną ilością piany w rytmach gorących hitów. 4 i 18 sierpnia dla najmłodszych przygotowano gry i zabawy na plaży: budowanie zamków z piasku, podchody oraz szukanie skarbów.

Plaża miejska to ogólnodostępna przestrzeń rekreacyjna, która na mapie naszego miasta pojawiła się ubiegłego lata. Każdy może tu wypocząć w upalne dni, pograć w plażową siatkówkę, porzucać frisbee czy po prostu się poopalać, korzystając z dostępnych leżaków – to kumulacja wszystkiego z czym kojarzy się lato!

– Jeśli chodzi o plażę, dobiegają końca również prace projektowe dotyczące odkrytego basenu. To już jest wspaniałe miejsce wypoczynku i rekreacji dla wszystkich mieszkańców naszego miasta, a atrakcji jeszcze przybędzie – mówi prezydent Łukasz Komoniewski.

Miasto z potencjałem

O NOWYCH INWESTYCJACH W MIEŚCIE – TYCH REALIZOWANYCH I TYCH PLANOWANYCH – ROZMAWIAMY Z PEŁNOMOCNIKIEM PREZYDENTA BĘDZINA **RAFAŁEM ADAMCZYKIEM**

Dla jednych lato to sezon urlopowy, dla innych to najlepszy czas na prace remontowo-budowlane.
Od lat wykorzystujemy letnie miesiące na realizowanie licznych inwestycji, bo sezon wakacyjny, jeśli tylko pogoda dopisuje, to rzeczywiście najlepszy moment na przeprowadzanie takich prac.
Od lipca w samym centrum miasta prowadzony jest drugi etap rewitalizacji bulwarów nad Czarną Przemszą. Obecnie budowana jest zatoka teatralna wraz z dwiema widowniami plenerowymi, przystań wodna i nowe kładki piesze nad rzeką. Oczyszczone i odmulone zostanie też koryto rzeki, a kiedy prace zostaną zakończone i teren się zazieleni, będzie to niewątpliwie jedno z ulubionych miejsc mieszkańców Będzina.

To flagowa, choć nie jedyna prowadzona obecnie inwestycja.
Poza centrum, gdzie prace siłą rzeczy rzucają się w oczy, wykonujemy wiele prac w innych miejscach. Właśnie uruchomiliśmy fontannę na plaży miejskiej w rejonie nadrzecznym Brzozowica. Fontanna już okazała się hitem lata, a jej wieczorną iluminację przychodzą podziwiać z całymi rodzinami dziesiątki osób. W kolejnym etapie prac na plaży powstanie tężnia solankowa oraz basen, o który już od pewnego czasu „upominają się" mieszkańcy. Tężni będzie w naszym mieście więcej, w tej chwili budowana jest pierwsza – w parku Syberka. Taki obiekt powstanie też na Warpiu. Rekreacji mieszkańców już służy zrewitalizowany park Małpi Gaj w okolicach ulicy Brzozowickiej, gdzie aktywnie można wypoczywać także ze swoimi czworonogami – dla których powstała tam specjalna strefa.

Oprócz inwestycji rekreacyjno-sportowych miasto podejmuje też działania podnoszące jakość życia mieszkańców.
Rzeczywiście, pozyskaliśmy dofinansowanie na zdjęcie i utylizację azbestu z budynków w Łagiszy i na Warpiu, jeszcze w sierpniu zatwierdzona zostanie lista kolejnych projektów. W ramach tych środków zniknie azbest z budynków w Śródmieściu i na Warpiu. W sumie na projekty związane z utylizacją azbestu planujemy pozyskać około czterech milionów złotych.

Czy inwestycje i remonty przebiegają zgodnie z założeniami?
Dokładamy wszelkich starań, aby konsekwentnie realizować wszystkie nasze plany. Nie oglądamy się za siebie, a uważnie rozglądamy dookoła. Staramy się zauważać problemy, jakie zgłaszają mieszkańcy i na nie reagować. I oczywiście słuchać ich pomysłów, a czasem słów krytyki i wyciągać z nich wnioski, bo zdajemy sobie sprawę, że Będzin to nasze wspólne dobro!

LAT W MIEŚCIE
www.bedzin.pl

DRODZY CZYTELNICY

Niepostrzeżenie wakacje zbliżają się do końca. Osobom, które najbliższe dni spędzają w mieście, polecam odwiedzenie będzińskiej plaży, gdzie w lipcu oddano do użytku nową atrakcję – podświetlaną po zmroku fontannę. Na plażę można dostać się na rowerze, samochodem lub autobusem linii 916 – przebieg trasy zamieszczamy na mapie na stronie 7.

Osoby zainteresowane zachowaniem dla przyszłych pokoleń historii regionu zapraszam do współpracy z muzeum w ramach akcji „Zbiórka wspomnień" oraz z biblioteką w ramach akcji BALT– Będzińskie Archiwum Tradycji Lokalnej. Szczegóły zamieszczamy na stronie 12.

Wszystkim życzę pięknej letniej pogody i zapraszam 31 sierpnia i 1 września do Parku Syberka na weekend wspólnej zabawy kończącej wakacje.
Tym razem pierwszego dnia będzie hip-hopowo, a drugiego biesiadnie.

Marta Sowińska-Kłosowska
redaktor naczelna

URZĄD MIEJSKI W BĘDZINIE DZIAŁA W GODZINACH:

PONIEDZIAŁKI
7.30 – 17.00

PIĄTKI
7.30 – 14.00

POZOSTAŁE DNI ROBOCZE
7.30 – 15.30

100 lat Policji Państwowej

11 lipca w Teatrze Dzieci Zagłębia odbyły się uroczyste obchody Święta Policji. Prezydent Miasta Będzina Łukasz Komoniewski wręczył nagrody za osiągnięcia przy wykonywaniu zadań z zakresu służby prewencyjnej 21 funkcjonariuszom Komendy Powiatowej Policji w Będzinie.

Tegoroczne święto jest wyjątkowe, mija bowiem 100 lat od 24 lipca 1919 roku, kiedy to powołano polską Policję Państwową.

– Z tej okazji składam Wam, wszystkim funkcjonariuszom i pracownikom Policji, serdeczne podziękowania za trud, który wkładacie w utrzymanie bezpieczeństwa, za poświęcenie i odwagę na często niebezpiecznej służbie, za gotowość do pracy na rzecz naszego społeczeństwa. Życzę Wam poczucia satysfakcji i uznania za to, co robicie, w każdym wymiarze! – mówił prezydent.

W ramach obchodów Święta Policji i 100-lecia Policji Państwowej będzińscy policjanci spotkali się też na pikniku rodzinnym. To była okazja do spędzenia czasu w luźniejszej atmosferze, w gronie najbliższych i znajomych i oderwania się od codziennej służby.

Policyjny punkt konsultacyjny w bibliotece

9 lipca w Miejskiej i Powiatowej Bibliotece Publicznej w Będzinie został utworzony policyjny punkt przyjęć mieszkańców dla dzielnicy Centrum.

Przez okres wakacji w każdy wtorek w godzinach od 12.00 do 14.00 funkcjonuje tam stały punkt informacyjny do kontaktów z dzielnicowymi.

Policjantami pierwszego kontaktu są – mł. asp. Marcin Śnioch oraz sierż. sztab. Piotr Kędziora.

W ramach konsultacji można poruszać na przykład kwestie zgłoszeń i próśb dotyczących poprawy wizerunku i bezpieczeństwa będzińskiego Śródmieścia.

W hołdzie Grzegorzowi Załodze

W Będzinie po raz kolejny oddano hołd poległemu na służbie policjantowi Grzegorzowi Załodze. W niedzielę 28 lipca, w 16. rocznicę tego tragicznego wydarzenia, pod obeliskiem „Poległym w służbie Ojczyźnie" złożono kwiaty. W uroczystościach wzięła udział rodzina sierżanta Grzegorza Załogi, Komendant Wojewódzki Policji w Katowicach nadinsp. dr Krzysztof Justyński, przedstawiciele władz samorządowych, duchowieństwa i będzińscy policjanci na czele z Komendantem Powiatowym insp. Arkadiuszem Więckiem.

Bądź czujny! Oszuści działają metodą „na wnuczka" i „na policjanta"

BEZPIECZNY Będzin

Wyłudzenia metodą „na wnuczka" i „na policjanta" znowu się powtarzają. 30 lipca osoba podająca się za funkcjonariusza policji oszukała mieszkankę Będzina. 81-letnia kobieta straciła ponad 37 tysięcy złotych po telefonicznej rozmowie z fałszywym policjantem. Osoba podszywająca się pod funkcjonariusza poinformowała o problemach z prawem najbliższego krewnego i konieczności pilnego przekazania pieniędzy. Niestety seniorka wykonała wszystkie polecenia oszusta.

Już jesienią będzińscy policjanci otrzymywali zgłoszenia dotyczące działań oszusta na terenie miasta. W dwóch przypadkach starsze osoby zostały oszukane.

JAK NIE STAĆ SIĘ OFIARĄ OSZUSTÓW?

Przede wszystkim należy zachować ostrożność – jeżeli dzwoni do nas ktoś, kto podszywa się pod członka naszej rodziny i prosi o pieniądze, nie podejmujmy żadnych pochopnych działań. Nie informujmy nikogo telefonicznie o ilości pieniędzy, które mamy w domu lub jakie przechowujemy na koncie. Nie wypłacajmy z banku wszystkich oszczędności. Zadzwońmy do kogoś z rodziny, zapytajmy o to czy osoba, która prosiła nas o pomoc, rzeczywiście jej potrzebuje. Pamiętajmy, że nikt nie będzie nam miał za złe tego, że zachowujemy się rozsądnie.

Często po zakończeniu pierwszej rozmowy do ofiary dzwoni kolejna osoba – podając się za funkcjonariusza CBŚ lub Policji. Na ogół przestępca informuje rozmówcę o tym, że jest potencjalną ofiarą oszustwa. Mówi, że poprzednia rozmowa telefoniczna była próbą wyłudzenia pieniędzy. Informuje o tym, że oszust został namierzony. Nalega, aby osoba pokrzywdzona wypłaciła określoną sumę pieniędzy z banku i przekazała ją wyznaczonej osobie lub prosi o wykonanie przelewu bankowego na wskazany numer konta. Nie ulegajmy presji czasu wywieranej przez oszustów.

Pamiętajmy o tym, że funkcjonariusze Policji NIGDY nie informują o prowadzonych przez siebie sprawach telefonicznie! Nigdy nie proszą też o przekazanie pieniędzy nieznanej osobie.

Nie wdawajmy się w rozmowę z oszustem. Jeżeli nie wiemy jak zareagować, powiedzmy o podejrzanym telefonie komuś z bliskich, a najlepiej zadzwońmy na policję pod bezpłatny numer 997 lub na numer alarmowy 112 i zgłośmy sprawę!

Policja apeluje też do osób młodych, by informowali rodziców, dziadków i osoby starsze mieszkające samotnie o takim rodzaju zagrożenia.

Stałeś się ofiarą przestępstwa? Zadzwoń! 112 lub 32 368 02 44

AKTUALNOŚCI BĘDZIŃSKIE
www.bedzin.pl
redakcja@ok.bedzin.pl

Adres redakcji: 42-500 Będzin, ul. Małachowskiego 43
tel. (32) 775 82 00
Redaktor naczelna: Marta Sowińska-Kłosowska, redakcja@ok.bedzin.pl
Redaguje zespół.
Wydawca: Ośrodek Kultury w Będzinie, ul. Małachowskiego 43
Skład: emildesign
Korekta: Wioletta Bagnicka
Druk: POLSKAPRESSE Sp. z o.o. ul. Baczyńskiego 25A, 41-203 Sosnowiec Milowice
Nakład: 27 000 egz.
ISSN 1233-5223

Redakcja zastrzega sobie prawo do poprawek i skrótów nadesłanych tekstów oraz nie zwraca materiałów nie zamówionych. Za treść reklam redakcja nie ponosi odpowiedzialności.

Rzemiosło i rękodzieło w przypałacowym parku

W ostatnią niedzielę czerwca odbyła się XI edycja Jarmarku Rzemiosła i Rękodzieła. Spotkanie w przypałacowym parku było okazją do zaprezentowania licznie przybyłym tego dnia mieszkańcom regionu różnorodnych tradycji rękodzielniczych, regionalnych potraw czy wyrobów mistrzów rzemieślniczych. Na jarmarku można było podziwiać między innymi rzeźby, ręcznie wykonaną biżuterię, galanterię a także ciekawe dzieła ceramiczne i malarskie. Nie zabrakło również potraw regionalnych, tradycyjnych napojów alkoholowych, wyrobów pszczelarskich czy przetworów owocowo-warzywnych.

Tak jak w latach ubiegłych, odbywały się też występy zespołów folklorystycznych, kapel ludowych oraz zespołów folkowych.

Dziękujemy wszystkim uczestnikom, wystawcom, muzykom, artystom oraz gościom XI Jarmarku Rzemiosła i Rękodzieła za wspaniałą atmosferę. Mamy nadzieję, że zobaczymy się za rok!

To niecodzienne wydarzenie uhonorowali patronatem: Prezydent Miasta Będzina Łukasz Komoniewski, Starosta Będziński Sebastian Szaleniec oraz Marszałek Województwa Śląskiego Jakub Chełstowski.

Zadbajmy o przyszłość Będzina!

O PAŹDZIERNIKOWYCH WYBORACH MÓWI PREZYDENT BĘDZINA **ŁUKASZ KOMONIEWSKI**

„Będzin jest miastem zmian" – takie słowa daje się usłyszeć z wielu stron. To zupełnie inne miasto niż 10 lat temu. To zasługa osób, które na co dzień zajmują się wieloma trudnymi, ale jakże ważnymi dla naszego miasta sprawami – inwestycjami, gospodarką mieszkaniową czy pracami remontowymi i dbają o jak najwyższy poziom życia mieszkańców naszego miasta.
W ostatnich latach Będzin nie miał szczęścia do parlamentarzystów, a ich aktywność nie przekładała się na korzyści dla miasta.
Jeśli jednak teraz będziemy mieli w parlamencie kogoś, kto jest jednym z nas, a kogo głos może być słyszalny w całym kraju, nasze miasto otrzyma szansę kolejnych zmian i dalszego prężnego rozwoju.
Dlatego bardzo cieszy mnie, że Rafał Adamczyk zdecydował się kandydować do Sejmu RP.
Wychowany w Grodźcu, choć nie cały czas mieszkał w Będzinie, wrócił tu po studiach. W ostatnich latach był wiceprezydentem miasta. W tej kadencji jest moim pełnomocnikiem.
Człowiek z tak olbrzymim doświadczeniem zawodowym, zaangażowany w sprawy lokalne i działalność społeczną, znający bolączki mieszkańców, będzie bez wątpienia godnym przedstawicielem naszego miasta i powiatu.
Znam go od lat i jestem pewien, że jeśli zostanie wybrany w wyborach parlamentarnych, to z konsekwencją będzie starał się rozwijać nasze miasto oraz powiat.
Dlatego proszę Państwa o poparcie go w nadchodzących wyborach parlamentarnych.

Podsumowanie projektu Będzińskie Szkoły Górą!

W ramach projektu „Będzińskie Szkoły Górą! – różne możliwości te same szanse" Szkoły Podstawowe nr 3, 6 i 13 w minionym roku szkolnym uczestniczyły w wycieczkach naukowych.

PARK NAUKI I EWOLUCJI CZŁOWIEKA W KRASIEJOWIE – SZKOŁA PODSTAWOWA NR 3

Uczniowie Szkoły Podstawowej nr 3 realizujący projekt w grupach „Badam, doświadczam, wiem" oraz „E – biolog", odwiedzili Park Nauki i Ewolucji Człowieka w Krasiejowie. W ramach zajęć pozaszkolnych, współfinansowanych ze środków Europejskiego Funduszu Społecznego uczestniczyli w fascynującej i interaktywnej podróży po 66 milionach lat dziejów Ziemi i odkrywaniu przeszłości człowieka. Podróż podzielona była na etapy: poczekalnia, prom kosmiczny, wehikuł czasu i wystawa świadectwa ewolucji. W ramach lekcji muzealnej spotkali się z najstarszą na świecie mumią – „Człowiek z lodowca" – Oetzi", dowiedzieli się jak rozwijały się najważniejsze sprzęty w naszych gospodarstwach domowych oraz jak ludzie w dawnych czasach zapisywali informacje. Odwiedzili też wystawę interaktywną, przybliżającą problem pokrewieństwa, zróżnicowania etnicznego oraz etapy zasiedlania kuli ziemskiej. Podróż promem kosmicznym, efekty specjalne, gry, animacje 3D oraz ciekawe eksponaty zrobiły na wszystkich duże wrażenie.

CENTRUM NAUKI KOPERNIK ORAZ OGRÓD DOŚWIADCZEŃ W KRAKOWIE – SZKOŁA PODSTAWOWA NR 6

Uczniowie Szkoły Podstawowej nr 6 w ramach projektu uczestniczyli w dwóch wycieczkach. Odwiedzili Centrum Nauki Kopernik w Warszawie oraz Ogród Doświadczeń w Krakowie. W CNK dzieci obejrzały 400 eksponatów na wystawach stałych i wystawie czasowej, przestrzeń warsztatową Majsterni oraz dwa teatry – Teatr Robotyczny i Teatr Wysokich Napięć. Uczestniczyli również w zajęciach w Planetarium. W parkowej zieleni Ogrodów Doświadczeń dzieci miały możliwość zabawy na oryginalnych, dużych urządzeniach, których zadaniem jest pobudzać do myślenia i uczyć, ale również bawić tak, by przyswajanie wiedzy stało się przyjemnością, niezależnie od wieku. Urządzenia rozmieszczone są w grupach tematycznych obejmujących optykę, hydrostatykę, akustykę i mechanikę. Uczniowie uczestniczyli także w grze terenowej pt. Poszukiwanie zaginionej szkatułki.

CENTRUM NAUKI KOPERNIK ORAZ GOETHE – INSTITUT W KRAKOWIE – SZKOŁA PODSTAWOWA NR 13

Centrum Nauki Kopernik odwiedzili również uczniowie SP13. Mieli tam okazję wykonywać doświadczenia fizyczne, obserwować zjawiska przyrodnicze, mierzyć, ważyć, analizować i podziwiać. Mogli zbadać pojemność płuc, sposób chodzenia, swój obraz termiczny itp. Dużym zainteresowaniem cieszył się Elektroniczny poeta – inteligentna maszyna cyfrowa, znana z opowiadań Stanisława Lema. Natomiast w Goethe – Institut w Krakowie wzięli udział w Miejskiej grze terenowej. Uczestnicy wycieczki zostali podzieleni na 2 drużyny i otrzymali 2 tablety, z pomocą których rozwiązywali zagadki na terenie krakowskiego rynku. Zadania wymagały orientacji w terenie, spostrzegawczości oraz umiejętności posługiwania się nowoczesnymi technologiami. Wszystkim drużynom drużynom udało się ukończyć pierwszy etap gry.

Piknik rodzinny z okazji stulecia służb sanitarnychw Polsce

Wakacje to doskonały moment, by dowiedzieć się, jak zadbać o bezpieczeństwo swoje i innych. Na początku lata na plaży miejskiej odbył się piknik rodzinny zorganizowany z okazji 100-lecia służb sanitarnych w Polsce. Były pokazy pierwszej pomocy, prezentacja sprzętu ratowniczego i porady zdrowotne. Można było również oznakować swoje rowery, hulajnogi, narzędzia i sprzęty ogrodowe.

LETNIE INWESTYCJE

W LIPCU ROZPOCZĄŁ SIĘ DRUGI ETAP PRAC ZWIĄZANYCH Z PRZEBUDOWĄ BULWARÓW NAD CZARNĄ PRZEMSZĄ W REJONIE URZĘDU MIEJSKIEGO

Na bulwarach Czarnej Przemszy, przed Urzędem Miejskim w Będzinie, pojawił się sprzęt budowlany, co oznacza, że trwa II etap prac związanych z przebudową tego miejsca. Już za parę miesięcy nasze miasto będzie posiadało zatokę teatralną i dwie widownie plenerowe, nowe kładki piesze nad rzeką, wodne kaskady, przystań wodną i nową toaletę. Koryto rzeki będzie odmulone i oczyszczone, a teren się zazieleni. Plac zabaw już został ogrodzony.

TABLICE INFORMACYJNE

Zazwyczaj nagłaśniane są duże inwestycje. Na prośbę będzinian realizowane są jednak także drobniejsze. Mieszkańcy jednego z osiedli zwrócili ostatnio uwagę, że nowo posadowiona, zaszklona tablica informacyjna w rejonie ulicy Namiarkowej jest stale oklejana z zewnątrz.
Okazało się, że osobistą wystawkę robi sobie tam jeden z radnych, który niszczy tablicę, wyklejając informacje, jakie bez problemu można znaleźć na internetowej stronie Będzina. Informacje te może też przekazać zainteresowanym mieszkańcom podczas dyżurów, które jako radny ma obowiązek pełnić.

NOWE CHODNIKI, MIEJSCA PARKINGOWE I WYMIANA NAWIERZCHNI DROGOWEJ

Z nowego parkingu można już korzystać przy ulicy Filtrowej na Ksawerze. Tam też powstają kolejne miejsca postojowe wzdłuż ulicy Wisławy Szymborskiej. Prace przy ulicy biskupa Adama Śmigielskiego i Strzyżowickiej dobiegły końca.

NA TERENIE MIASTA

REMONTY ORAZ WEWNĘTRZNY ETAP TERMOMODERNIZACJI W SZKOLE PODSTAWOWEJ NR 1 ORAZ W PRZEDSZKOLU MIEJSKIM NR 13

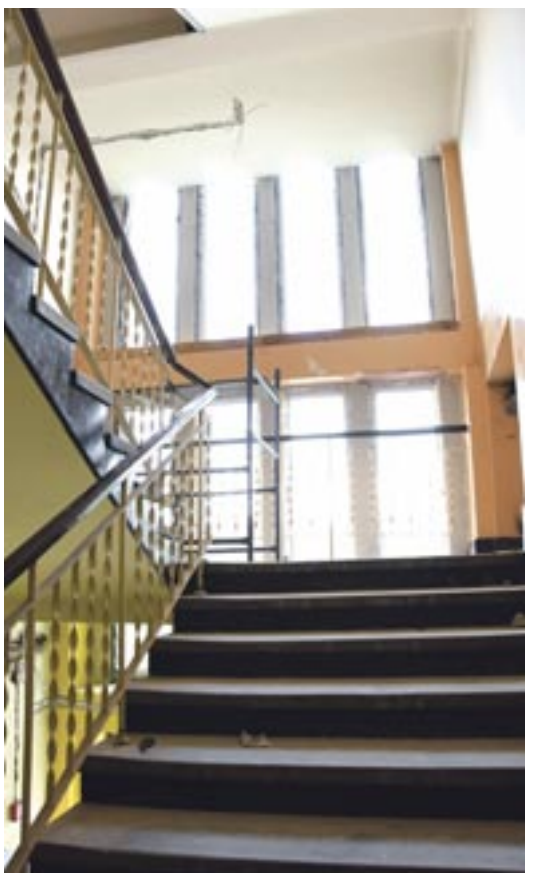

Inwestycje prowadzone są wewnątrz budynków w Szkole Podstawowej nr 1 i Przedszkolu Miejskim nr 13. Zakres prac obejmuje m.in. wymianę instalacji elektrycznej i wodno-kanalizacyjnej, centralnego ogrzewania i wymianę stolarki okiennej. W przedszkolu wymieniona zostanie także winda i zainstalowane zostaną panele fotowoltaiczne – co znacznie wpłynie nie tylko na rachunki, ale i na środowisko.

PIERWSZA W MIEŚCIE TĘŻNIA SOLANKOWA POWSTAJE WŁAŚNIE W PARKU SYBERKA

W parku Syberka trwa budowa tężni solankowej. Już niebawem będzie można usiąść i zrelaksować się wdychając powietrze korzystnie wpływające na nasz organizm. Docelowo w mieście powstaną trzy takie miejsca wypoczynkowe.

NOWY PRZYSTANEK: BRZOZOWICA PLAŻA MIEJSKA ORAZ WYMIANA WIAT PRZYSTANKOWYCH NA NOWE W RÓŻNYCH CZĘŚCIACH MIASTA

Jeszcze w tym roku na terenie Będzina wymienionych zostanie około 20 wiat przystankowych.

Wraz z rozpoczęciem wakacji tuż obok parkingu przy plaży miejskiej w rejonie Brzozowicy powstał nowy przystanek autobusowy. Od 1 lipca zatrzymuje się tam autobus linii numer 916. Dzięki temu osoby korzystające z komunikacji miejskiej bez problemu mogą dostać się na plażę.

UWAGA

Ciekawe oferty, atrakcyjne ceny

Będzin Inwestycyjne Serce Zagłębia

Dla wszystkich zainteresowanych zainwestowaniem w Będzinie Prezydent Miasta ogłasza kolejny przetarg

I przetarg pisemny nieograniczony na sprzedaż nieruchomości niezabudowanej, stanowiącej własność Gminy Będzin o pow. łącznej 6434 m², położonej w Będzinie przy ul. Cieszkowskiego, oznaczonej na karcie mapy 44 obręb Będzin numerami ewidencyjnymi działek: 51/6, 52/6, 51/1, 52/4 i 53/15.

Dla nieruchomości prowadzone są księgi wieczyste:
KA1B/000432/8 dla działek 51/6, 52/6,
KA1B/00055144/4 dla działek 51/1,52/4 i 53/15. W dziale III przedmiotowej księgi wieczystej wpisana jest służebność przesyłu ustanowiona na rzecz TAURON CIEPŁO Sp. z o.o.

Przeznaczenie w miejscowym planie zagospodarowania przestrzennego:
Obiekty produkcyjne, składy i magazyny oraz zabudowę usługową – symbol planu A5. P-U.

Cena wywoławcza wynosi 507.000,00 zł netto.
Do ceny sprzedaży nieruchomości ustalonej podczas przetargu doliczony zostanie podatek VAT w stawce 23%.
Wadium uprawniające do uczestnictwa w przetargu wnoszone w pieniądzu wynosi 50.000 PLN.

Część jawna przetargu odbędzie się w dniu 5 września 2019 roku o godzinie 10.00 w siedzibie Urzędu Miejskiego w Będzinie ul. 11 Listopada 20, 42-500 Będzin, sala nr 101, I piętro.

PODMIOTY ZAINTERESOWANE UCZESTNICTWEM W POWYŻSZYM PRZETARGU WINNY:

- zapoznać się z regulaminem przetargowym zawierającymi m.in. szczegóły dotyczące warunków przetargu i wymaganej zawartości oferty, dostępnym w Wydziale Gospodarki Nieruchomościami Urzędu Miejskiego w Będzinie ul. 11 Listopada 20, pok j 107 I piętro oraz na stronie www.bedzin.bip.info.pl

- najpóźniej do dnia 2 września 2019 roku wpłacić wadium w podanej wysokości na konto depozytowe Urzędu Miejskiego w Będzinie – Wydziału Księgowo – Budżetowego w ING Banku Śląskim S.A. Oddział w Będzinie Nr 44 1050 1142 1000 0023 0074 0087.

Wymagane jest, aby w podanym terminie wadium znajdowało się na koncie organizatora przetargu.

- najpóźniej do dnia 2 września 2019 roku do godz. 15.00 złożyć ofertę przetargową. Ofertę sporządzoną w języku polskim, w zamkniętej kopercie, opisanej „I przetarg na sprzedaż nieruchomości niezabudowanej, położonej w Będzinie przy ul. Cieszkowskiego" należy złożyć w Urzędzie Miejskim w Będzinie przy ulicy 11 Listopada 20 w sekretariacie Prezydenta Miasta.

Uwaga! Oferty, których zawartość nie będzie zgodna z wymogami organizatora przetargu, a także te które złożone zostaną po terminie nie zostaną zakwalifikowane do niejawnej części przetargu.

W przypadku nie przystąpienia przez osoby wygrywające przetarg do notarialnej umowy sprzedaży nieruchomości w terminie ustalonym przez zbywającego, Prezydent Miasta Będzina może odstąpić od zawarcia umowy notarialnej, a wpłacone wadium nie będzie podlegać zwrotowi.

Wszelkich informacji dotyczących przetargu udziela Wydział Gospodarki Nieruchomościami w Urzędzie Miejskim w Będzinie telefon 32 267 92 35.
Prezydent Miasta Będzina zastrzega sobie prawo zamknięcia przetargu bez wybrania którejkolwiek z ofert.

Urząd Miejski w Będzinie uruchomił platformę usług elektronicznych czyli urząd online

Wakacyjne festyny z Ośrodkiem Kultury

Jak co roku latem w dzielnicach naszego miasta odbywały się festyny wakacyjne, które cieszyły się dużym zainteresowaniem. Do wspólnej zabawy dzieci i ich rodziców zaprosili klauni z Centrum Europy, którzy przygotowali dla nich mnóstwo atrakcji. W programie znalazły się m.in. zabawy animacyjne, przeciąganie liny, wspólne tańce, konkursy z nagrodami czy malowanie twarzy przez animatorki z Ośrodka Kultury. Nie zabrakło też straganów z zabawkami, watą cukrową oraz popcornem.

Wśród propozycji na zajęcia wakacyjne organizowane przez Ośrodek Kultury w sierpniu znalazły się projekcje bajek na dużym ekranie oraz zajęcia taneczne prowadzone przez szkołę tańca STAGEART adresowane do dzieci w wieku od 6 do 13 roku życia.

KONKURS NA NAJPIĘKNIEJSZY OGRÓD, BALKON LUB TARAS

- W konkursie mogą brać udział wszyscy właściciele obiektów położonych przy domach jednorodzinnych, wielorodzinnych, blokach mieszkalnych, wspólnotach mieszkaniowych oraz innych obiektach prywatnych i użyteczności publicznej położonych w granicach administracyjnych miasta Będzina.
- Udział można brać tylko w jednej kategorii konkursu i dla jednego wybranego obiektu.
- Warunkiem udziału w konkursie jest zgłoszenie deklaracji oraz zapoznanie się z Regulaminem konkursu.
- Deklarację można pobrać ze strony internetowej www.bedzin.pl lub w Wydziale Ochrony Środowiska, Będzin ul. 11 Listopada 20, pok. nr 123.
- Do deklaracji należy dołączyć 3-5 zdjęć obiektu w formie papierowej lub w formie cyfrowej na płycie CD.

Widok obiektu można również udokumentować w formie filmu na płycie DVD, którego czas nie może przekroczyć 3 minut.
Zdjęcia lub film powinny przedstawiać najatrakcyjniejsze elementy ogrodu, które poddane zostaną ocenie Komisji konkursowej.
Materiały konkursowe nie będą zwracane.
Zgłoszenia należy składać w kopercie z napisem:
„Pamiętajcie o ogrodach w roku 2019" w Biurze Obsługi Klienta Urzędu Miejskiego w Będzinie lub wysłać pocztą na adres:
Urząd Miejski w Będzinie, ul. 11 Listopada 20.
Telefon kontaktowy w sprawach konkursowych: 32/ 267 91 72.
Termin zgłoszeń do konkursu od 1 lipca br. do 31 sierpnia br.

Iluminacja

**6 LIPCA OFICJALNIE ODDANO DO UŻYTKU
FONTANNĘ. TEREN NADRZECZNY W REJO
MIASTA, BY O ZMROKU POD**

Wraz z nadejściem wakacji oddaliśmy do użytku kolejną atrakcję. Cieszę się, że już w dniu uruchomienia fontanny, plażę odwiedziło tak wielu mieszkańców – mówił prezydent Łukasz Komoniewski

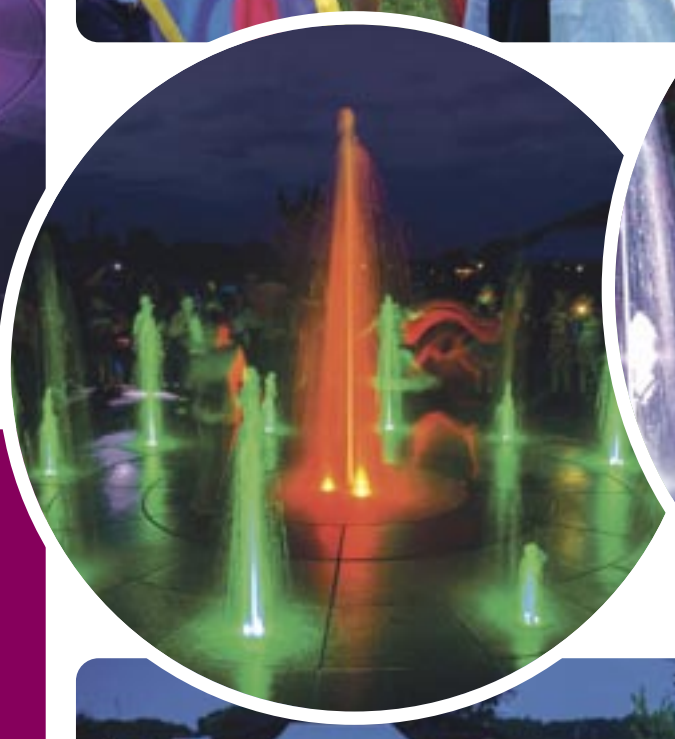

fontanny

KOLEJNĄ ATRAKCJĘ NA PLAŻY MIEJSKIEJ - NIE BRZOZOWICY WYPEŁNILI MIESZKAŃCY DZIWIAĆ WODNE ILUMINACJE.

MUZEUM ZAGŁĘBIA

Obiekty muzealne czynne codziennie oprócz poniedziałków.
Zamek: wtorek – 9.00-17. 00, środa – 9.00-17.00, czwartek – 9.00-16.00, piątek – 9.00-17.00,
sobota, niedziela – 9.00-17.00
Pałac: wtorek – 9.00-17.00, środa – 9.00-17.00
czwartek – 9.00-16.00, piątek – 9.00-17.00,
sobota, niedziela – 9.00-17.00
W sierpniu wstęp do Muzeum jest bezpłatny dla osób zwiedzających indywidualnie w następujące dni: Zamek – wtorki, Pałac Mieroszewskich (wystawy stałe) – czwartki.

do 31.08. w godzinach otwarcia muzeum Projekt edukacyjny dla zwiedzających „Mały Wersal w Pałacu Mieroszewskich", Pałac Mieroszewskich
7.08. 10.00-13.00 „Środowe spotkania w Muzeum Zagłębia": „Animacja poklatkowa, czyli kreatywne wykorzystanie aparatu fotograficznego" – warsztaty plastyczno-fotograficzne; „Jacek i Agatka" – warsztaty wykonywania ekologicznych laleczek z butelek i włóczki. Pałac Mieroszewskich
14.08. 10.00-13.00 „Środowe spotkania w Muzeum Zagłębia": „Rok 20 – Rokiem Powstań Śląskich" – prelekcja, mini-quiz, zajęcia plastyczne – zwiedzanie wystaw w Pałacu Mieroszewskich
21.08. 10.00-13.00 Środowe spotkania w Muzeum Zagłębia": „Będzin narodził się w średniowieczu" – prezentacja multimedialna połączona z warsztatami – „Poznajemy zabytki kultury żydowskiej" – spacer śladami będzińskich Żydów. Pałac Mieroszewskich, Zamek, Mizrachi
28.08. 10.00-13.00 „Środowe spotkania w Muzeum Zagłębia": „Poszukiwanie zaginionego skarbu Mikołaja Kornicza" – zabawa terenowa w Zamku; „Heraldyka dla każdego" – prelekcja na temat zasad heraldyki, zajęcia plastyczne w Pałacu Mieroszewskich. Zamek, Pałac Mieroszewskich
WYSTAWY CZASOWE w godzinach otwarcia muzeum
od 3.08. do 29.09. Wystawa modeli i fotografii lotniczych. Pałac Mieroszewskich
od 10.08. do 6.10. „Ulotne kadry" – wystawa prac Adama Bita, Kingi Jakubowskiej, Zbigniewa Biernasia. Pałac Mieroszewskich
do 22.09. „Indie w obiektywie Wojciecha Skórki" – wystawa fotograficzna. Zamek

OŚRODEK KULTURY

ul. Małachowskiego 43. Godziny otwarcia budynku w sierpniu od poniedziałku do piątku 8.00-16.00

poniedziałki i środy w godz. 10.15-11.30 projekcja bajek na dużym ekranie. OK Będzin (bezpłatne)
6 i 20 sierpnia (wtorki) w godz. 10.00-12.00 zajęcia taneczne. OK Będzin (bezpłatne)
poniedziałki i czwartki 9.00-13.00 warsztaty malastwa sztalugowego
3, 4, 17, 18 sierpnia Aktywna Plaża
w godzinach otwarcia ośrodka wystawa pokonkursowa Pejzaże Osobliwe. Wstęp wolny

BIBLIOTEKA

1–31.08. 10.00-11.00 Galeria Młodego Artysty – wakacyjna wystawa dziecięcych prac wykonanych podczas warsztatów Klubu Młodego Odkrywcy, spotkań literackiego klubu LUBIK oraz międzynarodowej Nocy z Andersenem. MiPBP w Będzinie, plac prof. Włodzimierza Wójcika 1
2.08. 11.00 Małe kino w bibliotece: projekcja filmu „W głowie się nie mieści" połączona z krótką prelekcją o filmie. MiPBP w Będzinie, plac prof. Włodzimierza Wójcika 1
5.08. 11.00 Małe kino w bibliotece: projekcja filmu „Rocky i Łoś Superktoś" połączona z krótką prelekcją o filmie. MiPBP w Będzinie plac prof. Włodzimierza Wójcika 1
6.08. 10.00-11.00 Tajemnica niezwykłej podróży – poznajemy inne kraje, zwyczaje, przyrodę. Filia nr 3 Dworzec, plac Kolei Warszawsko-Wiedeńskiej 3
8.08. 10.00-11.00 Tajemnica niezwykłej podróży – poznajemy inne kraje, zwyczaje, przyrodę. Filia nr 3 Dworzec, plac Kolei Warszawsko-Wiedeńskiej 3
8.08. 11.00 Wakacyjne wyprawy – zajęcia plastyczne dla dzieci. Filia nr 7 Zamkowe
9.08. 11.00 Małe kino w bibliotece: projekcja filmu „Krecik" połączona z krótką prelekcją o filmie. MiPBP w Będzinie, plac prof. Włodzimierza Wójcika 1
12.08. 11.00 Małe kino w bibliotece: projekcja filmu „Zaplątani" połączona z krótką prelekcją o filmie. MiPBP w Będzinie, plac prof. Włodzimierza Wójcika 1
13.08. 10.00-11.00 Tajemnica niezwykłej podróży – poznajemy inne kraje, zwyczaje, przyrodę. Filia nr 3 Dworzec, plac Kolei Warszawsko-Wiedeńskiej 3
13.08. 11.00 Podróże z Nelą – zajęcia literackie dla dzieci. Filia nr 7 Zamkowe
16.08. 11.00 Małe kino w bibliotece: projekcja filmu „Film o pszczołach" połączona z krótką prelekcją o filmie. MiPBP w Będzinie, plac prof. Włodzimierza Wójcika 1
19.08. 11.00 Małe kino w bibliotece: projekcja filmu „Merida Waleczna" połączona z krótką prelekcją o filmie. MiPBP w Będzinie, plac prof. Włodzimierza Wójcika 1
20.08. 10.00-11.00 Czytanie bajek: zgubiłem się – zajęcia literackie dla dzieci realizowane w cyklu „Bezpieczna bajka". Filia nr 2 Warpie ul. rtm. Witolda Pileckiego 1
20.08. 10.00-11.00 Tajemnica niezwykłej podróży – poznajemy inne kraje, zwyczaje, przyrodę. Filia nr 3 Dworzec, plac Kolei Warszawsko-Wiedeńskiej 3
22.08. 10.00-11.00 Robimy zakładkę do książki – zajęcia plastyczne dla dzieci realizowane w cyklu „Co wymyślimy w to się bawimy". Filia nr 2 Warpie ul. rtm. Witolda Pileckiego 1
22.08. 10.00-11.00 Tajemnica niezwykłej podróży – poznajemy inne kraje, zwyczaje, przyrodę. Filia nr 3 Dworzec, plac Kolei Warszawsko-Wiedeńskiej 3
23.08. 11.00 Małe kino w bibliotece: projekcja filmu „Safari: zwierzaki górą" połączona z krótką prelekcją o filmie. MiPBP w Będzinie, plac prof. Włodzimierza Wójcika 1
26.08. 11.00 Małe kino w bibliotece: projekcja filmu „Dzwonnik z Notre Dame" połączona z krótką prelekcją o filmie. MiPBP w Będzinie plac prof. Włodzimierza Wójcika 1
27.08. 10.00-11.00 Czytanie bajek: nie jestem tchórzem – zajęcia literackie dla dzieci realizowane w cyklu „Bezpieczna bajka". Filia nr 2 Warpie ul. rtm. Witolda Pileckiego 1
27.08. 10.00-11.00 Tajemnica niezwykłej podróży – poznajemy inne kraje, zwyczaje, przyrodę. Filia nr 3 Dworzec, plac Kolei Warszawsko-Wiedeńskiej 3
29.08. 10.00-11.00 Robimy wakacyjną pocztówkę – zajęcia plastyczne dla dzieci. Filia nr 2 Warpie ul. rtm. Witolda Pileckiego 1
30.08. 11.00 Małe kino w bibliotece: projekcja filmu „Mikołajek" połączona z krótką prelekcją o filmie realizowane w cyklu „Co wymyślimy w to się bawimy". MiPBP w Będzinie, plac prof. Włodzimierza Wójcika 1

Ponadto
Oddział dla dzieci i młodzieży oferuje grupom zorganizowanym zajęcia dla dzieci pt. „Lato z książką" – akcja Fundacji Cała Polska Czyta Dzieciom. Zapraszamy do kontaktu w celu ustalenia terminu spotkania. Od poniedziałku do soboty można korzystać z Bezpiecznej Kawiarenki ze stanowiskiem komputerowym z nieodpłatnym dostępem do Internetu oraz gier edukacyjnych
Filia nr 1 Ksawera w czasie wakacji oferuje:
– „Co wymyślimy w to się bawimy" – zajęcia dla dzieci
– kącik małego artysty, gry planszowe i kolorowanki

OŚRODEK SPORTU I REKREACJI

wtorki, czwartki godz. 17.30 plaża miejska (w razie deszczu hala Łagisza); sobota 10.00 basen Siemońska
Gry i zabawy na plaży miejskiej. Akademia Kickboxingu z Mistrzem Świata Cezarym Podrazą
14.08. 10.00 Wycieczka Autokarowa do Miasteczka TWINPIGS – Westernowy Park Rozrywki Żory (dzieci wraz z opiekunami)
26.08.–30.08. 11.00-12.00 Szkółka pływani.a Basen OSiR ul. Siemońska 13

Zajęcia Fitness w Dance 4 You ul. Piłsudzkiego 83
1.08. 19.00, 5.08. 17.00 bpu areobic
5.08. 19.00 zdrowy kręgosłup/ pilates
6.08.2019 18.00 cubanfit
6.08.2019 19.00 cubandance
12.08. 19.00, 23.08. 19.30 bodyshape fitness

TANIEC
6.08. 16.30 balet 4-8 lat
6.08. 17.30 jazz and modern 5-10 lat
7.08. 17.00 streetdance dzieci i młodzież
8.08. 17.00 cheerleaders 5-9 lat
8.08. 18.00 jazz and modern 11+ lat
12.08. 17.00 akrobatyka 6-12 lat
13.08. 16.30 taneczne szkraby 3-5 lat
13.08. 17.30 breakdance dzieci i młodzież
22.08. 16.30 taniec towarzyski dzieci i młodzież

Wstęp na basen OSiR dla dzieci i młodzieży zamieszkałej w Będzinie, za okazaniem legitymacji 1 zł.

MIĘDZYSZKOLNY OŚRODEK SPORTU

19.08. 17.00-18.30 Judo – zajęcia otwarte. Szkoła Podstawowa nr 4 Będzin

KLUBOKAWIARNIA ARENDA – LOCHY ZAMKOWE
w zamku będzinskim zaprasza na doskonałe desery, ciasta, piwa, napoje chłodzące, herbaty, lody Braci Koral, wspaniałe kawy, drinki, mocniejsze alkohole, burgery od Bastion Burger, panini i przekąski. Czynne codziennie w godzinach 11.00- 22.00.

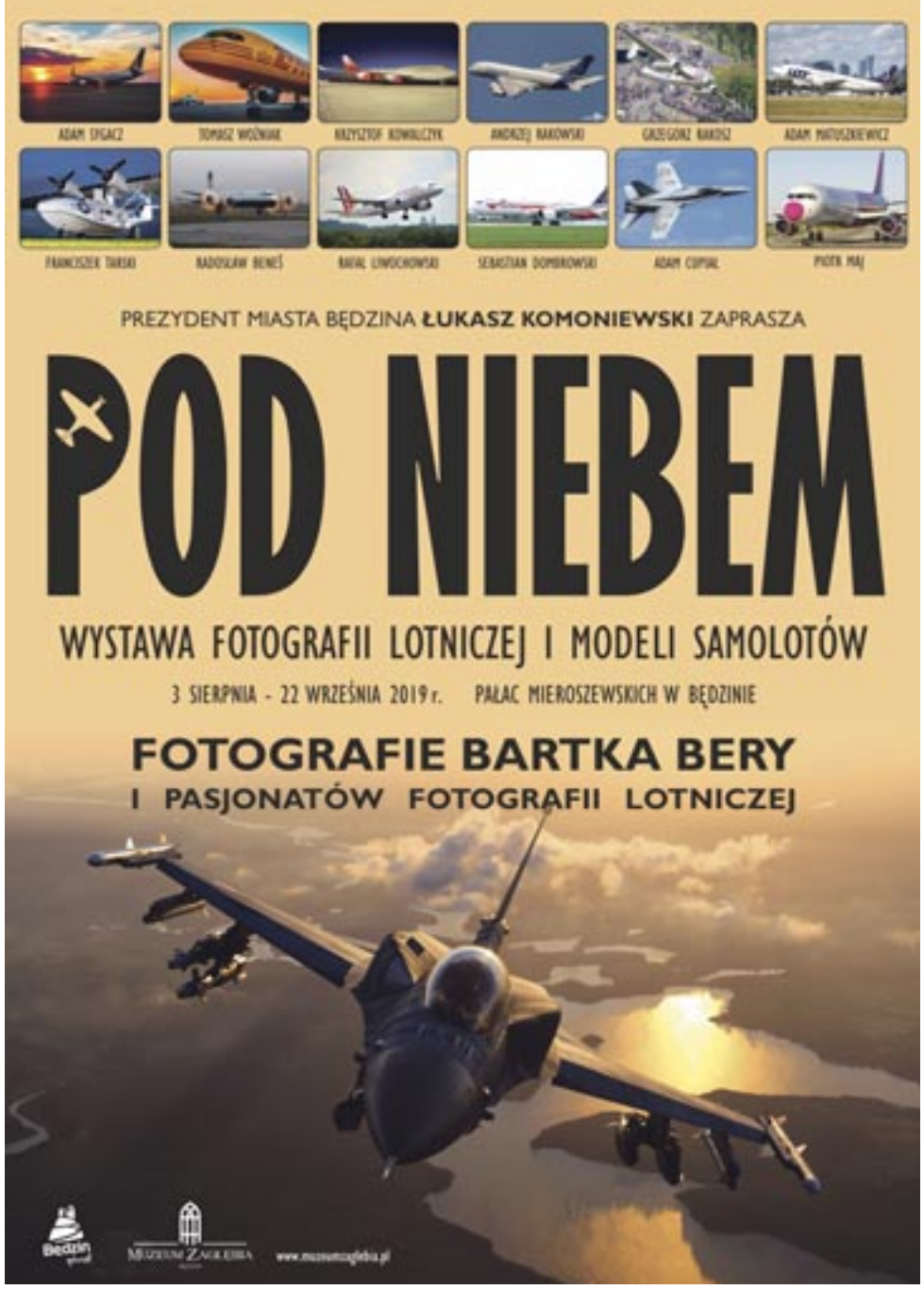

Stowarzyszenie Twórców Kultury Zagłębia Dąbrowskiego świętuje 35 lat

Uroczystość obchodów 35-lecia działalności Stowarzyszenia Twórców Kultury Zagłębia Dąbrowskiego odbyła się 7 czerwca w Miejskiej i Powiatowej Bibliotece Publicznej w Będzinie.

W obecności władz samorządowych, reprezentantów instytucji kultury oraz wielu zaszczytnych gości ze świata artystów i kultury podsumowano kolejne lata prężnej aktywności stowarzyszenia.

Przyjęto odznaki Zasłużony dla Kultury Polskiej z rąk Pawła Soroki, przewodniczącego Rady Krajowej Stowarzyszeń Twórców Kultury oraz listy gratulacyjne i kwiaty przyniesione przez zaproszonych gości.

Jubileuszowi towarzyszyła prezentacja krótkiego filmu o ostatnich latach działalności stowarzyszenia oraz występ artystyczny zespołu śpiewaczego Grodźczanie.

Natomiast 6 września odbędzie się główna uroczystość jubileuszu, połączona z promocją katalogu poplenerowego, podczas której wystąpią wokaliści i muzycy stowarzyszenia.

W ramach obchodów do listopada przy współpracy z bibliotekami, ośrodkami kultury, klubami miast Będzina, Dąbrowy Górniczej, Sosnowca, Czeladzi oraz gminami Powiatu Będzińskiego, organizowane będą wernisaże i spotkania autorskie, na których prezentowana będzie twórczość malarska, literacka, muzyczna, fotograficzna, hafciarska artystów zrzeszonych w Stowarzyszeniu.

W ramach obchodów jubileuszowych będą odbywać się spotkania twórców STKZD z seniorami i słuchaczami Uniwersytetów III Wieku w miastach Zagłębia. W obchody jubileuszowe wpisuje się również coroczny, XI Ogólnopolski Konkurs Literacko-Plastyczny „Znaszli ten kraj", którego finał zaplanowano na 15 listopada 2019 roku.

Obóz harcerski w Ocyplu

Dzieci z Hufca Ziemi Będzińskiej od 14 do 27 lipca uczestniczyły w obozie harcerskim w Ocyplu (baza hufca ZHP Warszawa Praga Praga-Północ) w ramach Harcerskiej Akcji Letniej 2019.

W obozie udział brało w sumie sześćdziesięciu harcerzy, zuchów i instruktorów. Tematyką była mitologia, historia i codzienne życie Słowian.

Uczestnicy obozu odwiedzili Grodzisko Owidz, gdzie poznali jak wyglądał słowiański gród. Wykonywali przedmioty z gliny, zuchy malowały miecze i tarcze, a harcerze walczyli jak dawni wojowie. Podczas pobytu odbywały się też gry i zabawy m.in. zabawa z All Outdoor.

KRZYŻÓWKA nr 8/19

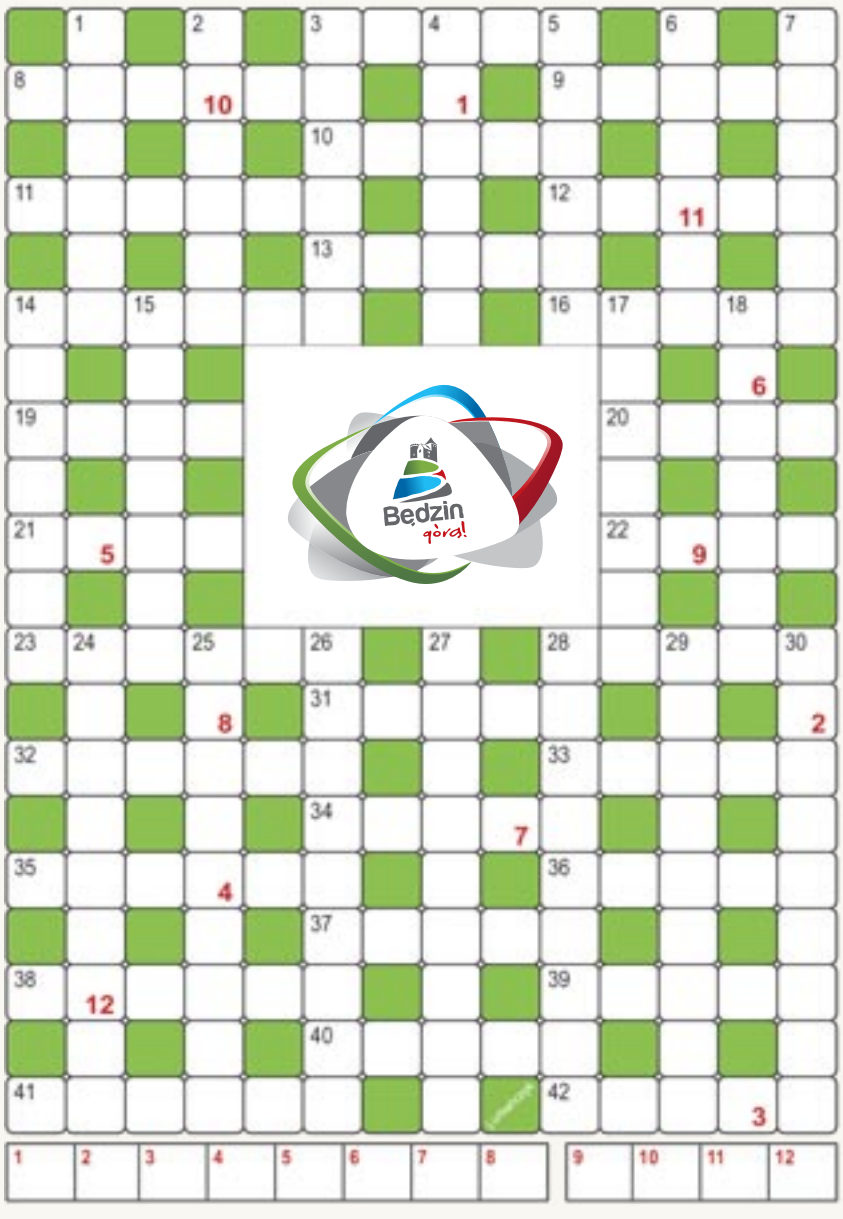

Poziomo: 3. dziwak. 8. pięciopunktowe patyczki w bierkach. 9. karteczka od listonosza. 10. słupek między torami rozjazdu. 11. kino w Będzinie. 12. popularna rozgłośnia radiowa. 13. brana u krawca. 14. sedno sprawy. 16. nogi zająca. 19. skrzynia. 20. owcza strzyża. 21. dymi nad Sycylią. 22. Sarmacja przy ulicy Sportowej 6. 23. żaba uznawana za symbol Panamy. 28. osłona lampy. 31. mała miejscowość. 32. epik grecki. 33. trzecie co do wielkości miasto w Jemenie. 34. mara. 35. ekipa statku. 36. kwiat muszkatołowy. 37. natrętny owad. 38. kres. 39. płaski rondelek. 40. uczucie pieczenia w przełyku. 41. obuwie domowe. 42. afrykańska antylopa.

Pionowo: 1. wygładza zmarszczki. 2. duża kałuża. 3. niedojda. 4. Jan, założyciel Teatru Dzieci Zagłębia. 5. wódka z trzciny cukrowej. 6. nad parterem. 7. na przynętę. 14. Festiwal Muzyki Celtyckiej „Zamek". 15. głos zegarka. 17. ryś stepowy. 18. „Najpiękniejszy ogród, balkon lub taras" w którym i Ty możesz brać udział. 24. dwucukier nie redukujący. 25. grzyb występujący w lasach liściastych. 26. jedna z ulic w Będzinie. 27. Artur, kapitan MKS-u. 28. dwukadłubowiec. 29. łączona z cacanką. 30. imię żeńskie.

Litery z pól dodatkowo ponumerowanych od 1 do 12 dadzą rozwiązanie krzyżówki. Dziękujemy za udział i zapraszamy do rozwiązania kolejnej.

Na rozwiązania krzyżówki czekamy do 30 sierpnia pod adresem: promocja@um.bedzin.pl.
W tytule maila prosimy wpisać: Krzyżówka 8/2019

Wśród wszystkich nadesłanych odpowiedzi wyłonimy laureata zgodnie z regulaminem dostępnym w Wydziale Promocji, Kultury, Sportu i Komunikacji Społecznej. O wygranej poinformujemy, odpisując na adres mailowy, z którego rozwiązanie zostało wysłane. Jedna osoba może przysłać jedno rozwiązanie.

Będzińskie pejzaże osobliwe

„Pejzaże osobliwe" to ogólnopolski konkurs plastyczny z piętnastoletnią tradycją organizowany przez Ośrodek Kultury, Miasto Będzin oraz Stowarzyszenie Promocji Kultury Zagłębia w Będzinie. Konkurs dedykowany pamięci prof. Jana Świderskiego, wybitnego kolorysty związanego z Będzinem i ma na celu między innymi ukazanie niezwykłości krajobrazu (przyroda, architektura) oraz prezentację twórczości różnych środowisk artystycznych.

Uroczysty finał konkursu połączony z wernisażem wystawy nagrodzonych i wyróżnionych prac odbywa się w Dniu Pamięci Honorowego Obywatela Miasta Będzina prof. Świderskiego, który decyzją Rady Miejskiej Będzina od 2014 roku obchodzony jest 2 czerwca.

W tym roku finał konkursu odbył się w filii nr 3 – Dworzec Miejskiej i Powiatowej Biblioteki Publicznej w Będzinie, która jest współorganizatorem wydarzenia. W oryginalnej przestrzeni dworcowego patio wysłuchano koncertu „Muzyka świata" przygotowanego przez Damiana Bojara, muzyka specjalizującego się w grze na akordeonie oraz innych instrumentach klawiszowych oraz Wiktorię Sikorę, która gra od 6 lat, by następnie poznać laureatów 13 nagród oraz 2 wyróżnień.

Spośród 120 prac nadesłanych na konkurs, jury w składzie: Stefan Dobroń – Przewodniczący Komisji artysta plastyk, członek zwyczajny Polskiego Związku Artystów Plastyków o/Katowice, Mirosława Dudek – Prezes Stowarzyszenia Promocji Kultury Zagłębia, Dominika Wlazło – artysta grafik, inspektor Wydziału Promocji Kultury Sportu i Komunikacji Społecznej Urzędu Miejskiego w Będzinie oraz Beata Wardęga – kustosz Miejskiej i Powiatowej Biblioteki Publicznej w Będzinie, kierownik działu promocji, przyznało nagrody i wyróżnienia w 4 kategoriach wiekowych:

w kategorii 7 – 9 lat
I miejsce – Zuzanna Zapora lat 8, Ośrodek Kultury filia w Grodźcu
II miejsce – Milena Mader lat 8, Ośrodek Kultury w Będzinie
III miejsce – Agata Pszonak lat 8, Ośrodek Kultury w Będzinie

w kategorii 10 – 12 lat
I miejsce -Julia Janota lat 12, Ośrodek Kultury filia w Grodźcu
I miejsce – Julia Nowak lat 11, Ośrodek Kultury filia w Grodźcu
II miejsce – Oliwia Shehzad, SCS Zamek Sielecki
III miejsce – Hanna Pionka lat 12, SCS Zamek Sielecki

w kategorii 13 – 18 lat
I miejsce – Oliwia Gawor, SCS Zamek Sielecki
wyróżnienie – Adrian Bula, Tychy

w kategorii dorośli
I miejsce – Magdalena Korkos – Radziej, SCS Zamek Sielecki
II miejsce – Małgorzata Kędzior, Będzin
III miejsce – Irena Wilanowska, Czeladź
III miejsce – Jan Duda, Czeladź
wyróżnienie – Wiesława Przybyło-Cieślik, Konstantynów Łódzki

Wszyscy nagrodzeni otrzymali nagrody rzeczowe oraz pamiątkowe dyplomy. Prace osób, które zostały nagrodzone lub zdaniem jury zasługują na uwagę są eksponowane na wystawie w filii nr 3 – Dworzec będzińskiej biblioteki (plac Kolei Warszawsko-Wiedeńskiej 3), którą można oglądać do 31 sierpnia w godzinach otwarcia placówki.

Konkurs zorganizowano pod honorowym patronatem prezydenta Będzina.

Klasyczna niedziela na targowisku miejskim

Tytuł Samochodu Miesiąca otrzymało Porsche 356 z 1956 roku.

Drugie miejsce w głosowaniu zajął Nissan President H252 z roku 1990.

Trzecie miejsce w głosowaniu zajęła Toyota Supra MK III z 1992 roku.

Wyróżnienie trafiło do Mercurego Maraudera X100 z 1969 roku.

Sierpniowa Klasyczna Niedziela za nami, a my przypominamy zwycięzców lipcowego spotkania. W głosowaniu na samochód miesiąca lipca, pierwsze miejsce zdobyło Porsche 356 z 1956 roku. „Porsche to moja marka" takie zdanie wypowiedział Arek, właściciel nagrodzonego samochodu, zapytany dlaczego akurat Porsche. Samochód kupił w 2012 roku bezpośrednio z Salonu Porsche gdzie przez długi czas było jego ozdobą. Jak sam powiedział, jego auto jest uczestnikiem wielu imprez rajdowych i zlotów pojazdów zabytkowych. Auto jest zachowane w idealnym stanie, a jego właściciel zapewniał, że jest to stan fabryczny, a samochód nie był nigdy restaurowany.

Drugie miejsce w głosowaniu zajął Nissan President H252 z roku 1990. Jarek, właściciel Nissana jest wielkim fanem japońskiej motoryzacji i bardzo długo szukał tego modelu. President jest bardzo rzadko spotykanym w Europie modelem Nissana, gdyż przeznaczony był tylko na rynek japoński. Jest to najwyższej klasy limuzyna i nawet jak na dzisiejsze standardy zachwyca bogatym wyposażeniem oraz wszechobecnym luksusem. Podobnie jak zdobywca pierwszego miejsca, Nissan również jest zachowany w stanie oryginalnym i posiada niewielki przebieg 87 tysięcy kilometrów.

Trzecie miejsca zajęła Toyota Supra MK III z 1992 roku. Kamil kupił samochód w lutym 2019 roku i bardzo długo szukał modelu w idealnym stanie. Samochód wyposażony jest w „niezniszczalny" trzylitrowy turbodoładowany silnik. Właściciel mówił, że silnik w jego egzemplarzu został wyremontowany w celu usunięcia drobnych, fabrycznych niedociągnięć i podniesienia mocy – te silniki są w stanie ponoć wygenerować ponad 1000 KM.

Wyróżnienie organizatorów oraz nagroda ufundowana przez władze Miasta Będzina powędrowały do Damiana, właściciela Mercurego Maraudera X100 z 1969 roku. Damian ściągnął samochód w styczniu 2019 roku z Kanady. Jest to bardzo rzadkie auto, produkowane jedynie w latach 1969-1970 i jak zapewniał właściciel, w Europie jest tylko kilka egzemplarzy. Mercury wyposażony jest w olbrzymi 7 litrowy silnik V8 (429 cui) połączony z 3-biegową automatyczną skrzynią biegów. Samochód wymagał jedynie poprawienia mechaniki. Zapewne nagroda – bon paliwowy – się przyda, bo przy tak dużym silniku, spalanie jest odpowiednie!

OGŁASZAMY ROZPOCZĘCIE NOWEGO PROJEKTU MUZEALNEGO
i
ZAPRASZAMY DO WSPÓŁPRACY MIESZKAŃCÓW REGIONU

„ZBIÓRKA WSPOMNIEŃ" to akcja zbierania pamiątek, której adresatem są mieszkańcy miasta i regionu. Dzięki Państwa zaangażowaniu Muzeum Zagłębia w Będzinie może się wzbogacić o nowe eksponaty, które w szczególny sposób uzupełnią kolekcje naszych działów. Zapomniane, wyciągnięte z komód przedmioty mają szansę stać się cennymi muzealiami. Dzięki pozyskanemu rękodziełu artystycznemu, fotografii a czasami zwykłym przedmiotom, muzealnicy w interesujący sposób opowiedzą o historii i obyczajach naszego regionu.

Serdecznie zapraszamy do udziału w naszym projekcie i oczekujemy na Państwa w budynku administracji (oficyna pałacowa) w godz. 7:30-15:30, Będzin ul. Gzichowska 15.

Prosimy o wcześniejszy kontakt telefoniczny z koordynatorami projektu:
Małgorzata Hałasik – kustosz, tel. 32 2677707,
mhalasik@muzeumzaglebia.pl
Aleksandra Rogaczewska – st. kustosz, tel. 32 2677707,
arogaczewska@muzeumzaglebia.pl

EKSPLOZJA KOLORÓW I PIANA PARTY NA PLAŻY MIEJSKIEJ

PIERWSZY SIERPNIOWY WEEKEND MIESZKAŃCY MIASTA MOGLI SPĘDZIĆ NA PLAŻY, BAWIĄC SIĘ PODCZAS EKSPLOZJI KOLORÓW, JOGI, ZUMBY I KARAOKE. WŚRÓD ATRAKCJI ZAPLANOWANYCH NA 17 I 18 SIERPNIA BYŁY GRY I ZABAWY DLA NAJMŁODSZYCH, BARMAŃSKI POKAZ PRZYGOTOWYWANIA DRINCÓW BEZALKOHOLOWYCH ORAZ PIANA PARTY

Dawid Dryja zamknął skład!

zdjęcia: Wojtek Borkowski

– Po rozmowie z trenerem Bednarukiem zdecydowałem, że Będzin będzie idealnym miejscem do zmiany środowiska i otoczenia, powiewu świeżości, a przede wszystkim większej możliwości gry – powiedział Dawid Dryja, który zamknął skład MKS-u na sezon 2019/2020.

27-letni środkowy przez większość siatkarskiego czasu był związany z Asseco Resovią Rzeszów, a w międzyczasie stanowił także o sile AZS-u Politechniki Warszawskiej i Effectora Kielce. Jako nastolatek reprezentował UKS MOSiR Jasło oraz SMS Spała.

MKS Będzin to szósty klub w karierze tego zawodnika. – Stworzyła się tu fajna ekipa, trener oraz zawodnicy, z którymi wcześniej współpracowałem. Mam nadzieję, że nadchodzący sezon będzie tym najlepszym dla będzińskiej siatkówki i kto wie, może to nasza drużyna stanie się niespodzianką PlusLigi – przyznał Dawid Dryja.

W dorobku naszego nowego siatkarza znajdują się m.in. medale mistrzostw Polski oraz brąz wywalczony z reprezentacją Polski B w Lidze Europejskiej.

DAWID DRYJA
Wzrost: 201 cm
Waga: 96 kg
Data urodzenia: 21.07.1992 r.
Pozycja: Środkowy
Narodowość: Polska

Kariera klubowa:
MKS Będzin (2019/2020)
Asseco Resovia Rzeszów (2014/2015 – 2018/2019)
Effector Kielce (2013/2014)
AZS Politechnika Warszawska (2012/2013)
Asseco Resovia Rzeszów (2011/2012)
SMS Spała (2008/2009 – 2010/2011)
UKS MOSiR Jasło (2004/2005 – 2007/2008)

Kariera reprezentacyjna:
Reprezentacja Polski B (2015)

Sukcesy:
Wicemistrzostwo Polski (2015/2016)
Brązowy medal Ligi Europejskiej (2015)
Półfinał Igrzysk Europejskich (2015)
Mistrzostwo Polski (2014/2015)
Srebrny medal Ligi Mistrzów (2014/2015)
Mistrzostwo Europejskiego Festiwalu Siatkówki Młodzieży (2009)

Marcin Kantor trenerem rezerwy

Marcin Kantor pozostanie szkoleniowcem Wie-Druku MKS-u Będzin. II-ligowy zespół naszego klubu zainauguruje rozgrywki 5 października wyjazdowym meczem w Andrychowie.

Marcin Kantor: Cieszę się, że będę mógł prowadzić drugą drużynę MKS-u opartą tylko na zawodnikach z grup młodzieżowych. Uważam, że jest to szansa dla tych chłopaków, żeby pokazać się i w momencie ukończenia rozgrywek juniorskich mieć otwarte drzwi do seniorskiej siatkówki na następne sezony. Mam nadzieję, iż chłopcy dostrzegą i wykorzystają tę szansę. Będę wymagał od nich dwa razy większego zaangażowania. Przygotowania do sezonu zaczynamy 12 sierpnia wyjazdem na obóz do Niedzicy, część z moich chłopaków rozpoczęła treningi już 5 sierpnia, razem z zespołem z PlusLigi.

Skład II ligi grupy V na sezon 2019/2020:
Wie-Druk MKS Będzin
Akademia Talentów Jastrzębski Węgiel
AZS Politechnika Opolska
Cementownia Odra
BBTS II Bielsko-Biała
MKS Andrychów
TKS Tychy
TS Volley Rybnik
UMKS Kęczanin Kęty

Okienko transferowe

Pozostali: Rafał Faryna, Michał Potera, Jan Fornal, Artur Ratajczak oraz Emil Siewiorek (asystent trenera), Agnieszka Czura (trener przygotowania fizycznego), Maciej Etgens (statystyk).

Przyszli: TJ Sanders (poprzednio Halkbank Ankara – Turcja), Rafał Sobański (GKS Katowice), Bartosz Schmidt (MCKiS Jaworzno), David Sossenheimer (VfB Friedrichshafen – Niemcy), Dawid Gunia (Jastrzębski Węgiel), Purya Fayazi (Matin Varamin VC – Iran), Michał Superlak (Gwardia Wrocław), Konrad Buczek (ONICO Warszawa), Piotr Macheta (Tauron AZS Częstochowa), Dawid Dryja (Asseco Resovia Rzeszów) oraz trener Jakub Bednaruk (Chemik Bydgoszcz), fizjoterapeuta Adrian Brudnicki (GKS Katowice), team menedżer Maciej Pawliński (Dafi Społem Kielce).

Odeszli: Tomasz Kowalski (Indykpol AZS Olsztyn), Mateusz Kowalski (?), Bartłomiej Grzechnik (?), Jakub Peszko (Chemik Bydgoszcz), Jake Langlois (?), Lukas Tichacek (VK ČEZ Karlovarsko – Czechy), Adrian Buchowski, Szymon Gregorowicz, fizjoterapeuta Grzegorz Rzetecki (wszyscy GKS Katowice).

KADRA MKS-U BĘDZIN:
Rozgrywający: TJ Sanders (Kanada), Konrad Buczek, Jakub Wierciński (wychowanek)
Atakujący: Rafał Faryna, Michał Superlak
Środkowi: Bartosz Schmidt (wychowanek), Artur Ratajczak (kapitan), Dawid Gunia, Dawid Dryja, Michał Prokopiuk
Przyjmujący: Rafał Sobański, Jan Fornal, David Sossenheimer (Niemcy), Purya Fayazi (Iran), Filip Wieczorek, Maksymilian Semeniuk (wychowanek)
Libero: Michał Potera, Piotr Macheta, Wiktor Haduch (wychowanek)

SZTAB SZKOLENIOWY:
Trener: Jakub Bednaruk
Asystent trenera: Emil Siewiorek
Trener przygotowania fizycznego: Agnieszka Czura
Fizjoterapeuta: Adrian Brudnicki
Statystyk: Maciej Etgens
Team menedżer: Maciej Pawliński.

Brąz Jakuba Bednaruka!

Reprezentacja Polski z Jakubem Bednarukiem na ławce trenerskiej wywalczyła brązowy medal Ligi Narodów! W zwycięskim finale pocieszenia (3:0 nad Brazylią) nowy szkoleniowiec MKS-u przejął obowiązki selekcjonera, Vitala Heynena.

W sezonie reprezentacyjnym Jakub Bednaruk miał poprowadzić kadrę Polski B na Uniwersjadzie w Neapolu, jednak ostatecznie poprowadził ją Paweł Woicki, który pierwotnie miał pomagać Vitalowi Heynenowi w Stanach Zjednoczonych. – Paweł zastąpił mnie, więc ja zastąpiłem Pawła – wyjaśnił trener Bednaruk.

„Diabeł" przekazał brązowy medal na licytację, której zysk zasili konto Fundacji Herosi. Aukcja zakończyła się 31 lipca. Licytację wygrał ANBUD, oferując 15 000 zł za medal trenera, który zostanie wręczony przez Jakuba Bednaruka podczas Meczu Gwiazd w siatkówce plażowej na rzecz Fundacji Herosi w ramach ORLEN Mistrzostwa Polski w Siatkówce Plażowej Toruń 2019. – Miejsce medalu jest w fundacji, a nie na mojej szyi. W USA wszyscy wiedzieli, co mieli robić. Ja starałem się tylko niczego nie zepsuć – podkreślał Jakub Bednaruk jeszcze przed zakończeniem aukcji.

Na Słowacji i w Będzinie

Dla Jacka Bentkowskiego, przygotowującego żeńską reprezentację Słowacji do mistrzostw Europy, zbliżający się sezon będzie już drugim w drużynie naszych męskich rezerw. – Zżyłem się z chłopakami, więc jestem bardzo zadowolony z przedłużenia współpracy – przyznał fizjoterapeuta.

W nowych rozgrywkach kadra Wie-Druku MKS-u Będzin będzie oparta na zawodnikach z grup młodzieżowych, w tym wychowankach. – Wierzę w ten projekt. Chcę pomóc młodym w wejściu w świat dorosłej siatkówki i mieć satysfakcję, że pracowałem z kadrowiczem – mówił z zadowoleniem.

Nasz fizjoterapeuta przebywa aktualnie za południową granicą, skupiając się na optymalnym przygotowaniu Słowaczek do sierpniowo-wrześniowych mistrzostw Starego Kontynentu. – Przygotowania rozpoczęliśmy 8 lipca. Będę z reprezentacją do jej ostatniego meczu na turnieju. Specyfika pracy w kadrze różni się od tej w klubie, ale jest to dla mnie nowe doświadczenie, które będę mógł wykorzystać podczas dalszej pracy w Będzinie – zakończył Jacek Bentkowski.

Trwają przygotowania do rozpoczęcia sezonu

MIEJSKI KLUB SPORTOWY BĘDZIN

5 sierpnia 19-osobowa kadra MKS-u Będzin rozpoczęła przygotowania do sezonu 2019/2020. Pierwszy mecz ligowy podopieczni Jakuba Bednaruka rozegrają w ostatni weekend października z wicemistrzem Polski, ONICO Warszawa.

1. kolejka (26.10.2019)
MKS Będzin – ONICO Warszawa
2. kolejka (30.10.2019)
ZAKSA Kędzierzyn-Koźle – MKS Będzin
3. kolejka (03.11.2019)
Aluron Virtu Warta Zawiercie – MKS Będzin
4. kolejka (9.11.2019)
MKS Będzin – Cerrad Czarni Radom
5. kolejka (16.11.2019)
PGE Skra Bełchatów – MKS Będzin
6. kolejka (23.11.2019)
MKS Będzin – Asseco Resovia Rzeszów
7. kolejka (27.11.2019)
GKS Katowice – MKS Będzin
8. kolejka (30.11.2019)
MKS Będzin – Trefl Gdańsk
9. kolejka (7.12.2019)
Indykpol AZS Olsztyn – MKS Będzin
10. kolejka (14.12.2019)
MKS Będzin – Cuprum Lubin
11. kolejka (21.12.2019)
Chemik Bydgoszcz – MKS Będzin
12. kolejka (28.12.2019)
MKS Ślepsk Malow Suwałki – MKS Będzin
13. kolejka (4.01.2020)
MKS Będzin – Jastrzębski Węgiel
14. kolejka (11.01.2020)
ONICO Warszawa – MKS Będzin
15. kolejka (18.01.2020)
MKS Będzin – ZAKSA Kędzierzyn-Koźle
16. kolejka (22.01.2020)
MKS Będzin – Aluron Virtu Warta Zawiercie
17. kolejka (25.01.2020)
Cerrad Czarni Radom – MKS Będzin
18. kolejka (01.02.2020)
MKS Będzin – PGE Skra Bełchatów
19. kolejka (15.02.2020)
Asseco Resovia Rzeszów – MKS Będzin
20. kolejka (22.02.2020)
MKS Będzin – GKS Katowice
21. kolejka (26.02.2020)
Trefl Gdańsk – MKS Będzin
22. kolejka (29.02.2020)
MKS Będzin – Indykpol AZS Olsztyn
23. kolejka (07.03.2020)
Cuprum Lubin – MKS Będzin
24. kolejka (14.04.2020)
MKS Będzin – Chemik Bydgoszcz
25. kolejka (18.03.2020)
MKS Będzin – MKS Ślepsk Malow Suwałki
26. kolejka (21.03.2020)
Jastrzębski Węgiel – MKS Będzin

Tylko miłe wspomnienia!

Wojtek Borkowski

– Zabieram ze sobą miłe wspomnienia. Mam nadzieję, że równie miłe zostaną tu po mnie – powiedział trener Bartłomiej Soroka, który po niespełna czterech latach zakończył współpracę z będzińskim klubem.

Bartłomiej Soroka początkowo trenował naszą młodzież w ramach Siatkarskich Ośrodków Szkolnych, a następnie prowadził ją w grupach rozgrywkowych. – To był początek mojej trenerskiej pracy z młodzieżą. Ja się uczyłem, chłopcy się uczyli, więc można powiedzieć, że uczyliśmy się nawzajem. Poznałem ich, poznałem siebie. Każdy sezon, każdy rok, każdy wyjazd był dla mnie nowością – mówił szkoleniowiec.

W szczególny sposób w pamięci trenera, a jednocześnie byłego zawodnika naszego klubu, zapisał się sezon 2017/2018 zwieńczony brązowym medalem mistrzostw Śląska młodzików oraz grą w turnieju ćwierćfinałowym mistrzostw Polski. – To było nasze największe osiągnięcie. Zdobyliśmy medal na swojej ziemi, przy swoich kibicach, wygrywając kluczowy tie-break 17:15 – wspominał Bartłomiej Soroka. – Dziękuję koordynatorowi sekcji młodzieżowej, trenerowi Przemysławowi Segiecie, za zaufanie, za współpracę i wprowadzenie mnie do klubu. Dziękuję również zarządowi oraz wszystkim osobom związanym z będzińską siatkówką – dodał rozmówca.

Najbliższe rozgrywki Bartłomiej Soroka spędzi w klubie z Kędzierzyna-Koźla, którego barwy reprezentował w sezonach 2001/2002 – 2003/2004. – Żal odchodzić, jednak pojawiła się chęć nowego wyzwania, a wraz z nią propozycja z ZAKSY. Czas pokaże, czy była to dobra decyzja – zakończył trener.

Powalczyć o finał!

– Cel? Przede wszystkim dalszy rozwój obydwu grup. Mile widziana będzie także poprawa bilansu zwycięstw kadetek z poprzedniego sezonu oraz walka o finał wojewódzki juniorek – powiedział Krzysztof Jurczyk, nowy trener siatkarek ANBUDU MKS-u Będzin.

Praca z dziećmi czy młodzieżą 43-letniemu szkoleniowcowi nie jest obca, gdyż w przeszłości prowadził minisiatkarki i juniorów pobliskiego Dąbrowiaka, a także młodzików w Czarnych Katowice. Był również grającym trenerem zespołu występującego w ligach amatorskich. – Moim największym sukcesem było zbudowanie drużyny młodziczek opartej wyłącznie na wychowankach Dąbrowiaka oraz powołanie Oliwii Sali (UKS Dąbrowiak) do kadry Śląska na Ogólnopolską Olimpiadę Młodzieży – wspominał Krzysztof Jurczyk.

Zadowolenia ze wzmocnienia sztabu szkoleniowego nie ukrywał koordynator grup młodzieżowych będzińskiego klubu, Przemysław Segieta. – Krzysztof posiada duże doświadczenie w pracy z młodzieżą. Zaczynał od minisiatkówki, a to duży plus! Ma świetny charakter, jest konsekwentny w działaniach – podkreślił koordynator.

Krzysztof Jurczyk jest ojcem Jakuba, jednego z najzdolniejszych wychowanków naszego klubu, przebywającego aktualnie na kampach Siatkarskich Ośrodków Szkolnych w Białej Podlaskiej.

arc

Kuba to kontynuator siatkarskich tradycji rodziny Jurczyków. Jest trzecim pokoleniem uprawiającym tę piękną dyscyplinę. – Jestem bardzo dumny z syna. Dzięki systematycznym treningom w klasie sportowej oraz pracy trenerów Przemysława Segiety i Pawła Doreckiego jego rozwój stał się bardzo dynamiczny. Klub stworzył doskonałe warunki do treningów – ocenił tata Kuby, grający przed laty w juniorskiej drużynie będzińskiego MKS-u.

Reprezentacyjne debiuty!

zdjęcia: Puha-volley

Mateusz Szpernalowski

Jakub Jurczyk

Jakub Kaliszuk

Jakub Jurczyk, Mateusz Szpernalowski i Jakub Kaliszuk uczestniczyli w dwutygodniowych kampach Siatkarskich Ośrodków Szkolnych w Białej Podlaskiej stanowiących etap selekcyjno-szkoleniowy do gry w młodzieżowych reprezentacjach Polski. – Przyjechali tu najlepsi zawodnicy w poszczególnych rocznikach – poinformował Waldemar Wspaniały, szef Projektu SOS.

Podczas pobytu na Lubelszczyźnie „Szpernal" i „Kalisz" zadebiutowali w narodowych barwach. Zarówno kadra U15 jak i U16 pokonała w sparingach rówieśników z Białorusi 3:0.

Mateusz Szpernalowski: Po raz pierwszy jako kapitan poprowadziłem naszą reprezentację do pewnego zwycięstwa. Jestem zaszczycony możliwością reprezentowania swojego kraju z tak wspaniałą drużyną i wspaniałym sztabem szkoleniowym. Gra z orzełkiem na piersi to prawdziwa duma.

Jakub Kaliszuk: Uważam, że zmiana pozycji z atakującego na przyjmującego przyniesie mi więcej korzyści. Na przyjęciu czuję się pewniej. Sam mecz przebiegał po naszej myśli, w każdym secie trener rotował składem, więc wszyscy mogli się pokazać.

Włoski staż Marcina Kantora

– PODRÓŻE KSZTAŁCĄ I ŚMIAŁO MOGĘ TO POTWIERDZIĆ. BYŁEM BARDZO CIEKAWY, JAK TRENUJE SIĘ W INNYCH KRAJACH, A PATRZĄC NA NARODOWOŚCI TRENERÓW Z PLUSLIGI, TO WŁOSKA SZKOŁA JEST NAJPOPULARNIEJSZA, DLATEGO TEŻ MOŻLIWOŚĆ ODBYCIA STAŻU W KRAJU PIZZY I MAKARONÓW BYŁA SUPER DOŚWIADCZENIEM – POWIEDZIAŁ MARCIN KANTOR, KTÓRY GOŚCIŁ W MODENIE

arc

Trener ANBUDU MKS-u Będzin uczestniczył w treningach grup młodzieżowych prowadzonych przez byłych reprezentantów Włoch. Jednym z nich był Liano Petrelli, dwukrotny zwycięzca Ligi Światowej, którego zajęcia opierały się na konsekwencji, powtarzalności oraz zaangażowaniu. – Te trzy słowa najlepiej opisują treningi z Liano. Konsekwencja – przed każdym treningiem była pogadanka, na której przedstawiał akcent treningowy, każdy fragment ćwiczenia był dopasowany do akcentu, a następnie konsekwentnie realizowany. Powtarzalność – ćwiczenie było wykonywane kilkaset razy, mozolnie i jeszcze raz, i jeszcze raz... Niesamowite było dla mnie zaangażowanie i koncentracja włoskiej młodzieży, która przykładowo przez 12 minut potrafiła wykonywać tę samą sekwencję, bez „udoskonala" przez siebie ćwiczeń. Są cały czas skoncentrowani na tym, co robią – opowiadał szkoleniowiec.

Każdy, kto był we Włoszech, wie jak bardzo energetyczni, emocjonalni, a zarazem towarzyscy są Włosi. Mentalność dorosłych przekłada się również na młodzież. – Niespotykanym widokiem była obserwacja chłopców, podczas przerwy poobiedniej, siedzących bez telefonów w dziesięcioosobowej grupie, grających w karty i rozmawiających. Takie zachowanie w Polsce jest niestety niespotykane – przyznał trener.

Letnie zajęcia sportowe z OSiR-em

Pod koniec lipca będziński Ośrodek Sportu i Rekreacji organizował zajęcia letniej akademii tenisa ziemnego oraz szkółki pływania. Chętnych do udziału w zajęciach na basenie OSiR przy ulicy Siemońskiej zapraszamy jeszcze w dniach 26-30 sierpnia w godzinach 11.00-12.00. Zapisy pod numerem telefonu 505 533 414 lub 32 267 30 07 wewn. 31.

Dmuchańce i inne imprezowe atrakcje zapewnić może Ośrodek Kultury

Organizacja imprez dla dzieci zazwyczaj nie jest prostą sprawą. Wiemy o tym doskonale ponieważ jako Ośrodek Kultury zajmujemy się tym od dawna. Zapewnienie ciekawych atrakcji zwłaszcza dla większej grupy to duże wyzwanie ale my potrafimy się z nim zmierzyć!

Nic nie zagwarantuje takiej zabawy jak dmuchane zjeżdżalnie, które są uwielbiane przez dzieci. Rewelacyjnie sprawdzą się one podczas każdego rodzaju eventu, urodzin, czy przyjęcia.

Wynajem dmuchanych atrakcji to gwarancja, że żadne dziecko nie będzie się na takiej imprezie nudzić, a zabawa stanie się beztroska i bezpieczna!

W swojej ofercie posiadamy trzy dmuchane zjeżdżalnie: tor przeszkód, tygrysa oraz statek piracki. Każda z nich posiada aktualne ubezpieczenie OC oraz ważne atesty.

Nasze dmuchańce to najlepsza atrakcja imprezy!

Dla dzieciaków to nie tylko niesamowita rozrywka ale i niezapomniane przeżycia. Zapewniamy profesjonalne i indywidualne podejście do każdego zlecenia. Dmuchańce sprawią uczestnikom ogromną frajdę i umożliwią wspólną zabawę z rówieśnikami.

A gdyby tak podczas imprezy zamienić się nagle w kotka, tygryska, tęczowego motylka, czy sprytnego pirata? Nic prostszego! Malowanie twarzy dzieciom to nasza specjalność! To nieodłączna już atrakcja, która sprawdza się na prywatnych małych imprezach, w przedszkolach, szkołach i na większych festynach.

Nasze profesjonalistki potrafią przeobrazić dzieciaki w ich ulubione zwierzęta czy bohaterów kreskówek.

Zapraszamy do zapoznania się z ofertą!

Szczegóły pod numerem telefonu: 32 775 82 00 wewn. 17.

Prezydent Miasta Będzina
ŁUKASZ KOMONIEWSKI
zaprasza

Będzin góra!

Zakończenie LATA

PARK SYBERKA

31.08 - 1.09. 2019 r.

31 SIERPNIA SOBOTA

DLA DZIECI

13.00-16.00 - ANIMACJE DLA DZIECI
THE CLOWN CIRCUS SHOW RUPHERT AND RICO
- DMUCHANE ATRAKCJE
- MALOWANIE TWARZY

HIP-HOP

18:00 – FRANCA
18:30 – BANITA
19.00 – DŹWIĘKU STRUKTURA
19.30 – BOB ONE X BAS TAJPAN
20:30 – GRUBSON

GRAFFITI ART FESTIWAL
PRZEJŚCIE PODZIEMNE STADION
START: 9.00

1 WRZEŚNIA NIEDZIELA

BIESIADA

15.00 – POKAZ BANIEK MYDLANYCH
16.00 – BICIE REKORDU
16:15 – ZESPÓŁ ZIEMI BĘDZIŃSKIEJ
16:45 – ZESPÓŁ GRODŹCZANIE
17:30 – KOLOROWE GITARY
18:30 – BIESIADA ŚLĄSKA:
- KABARET MASZTALSCY
- MONA LISA
- GRZEGORZ STASIAK

Pobijemy kolejny **REKORD!**

PLACEK ZIEMNIACZANY
DLA KAŻDEGO!

OŚRODEK KULTURY W BĘDZINIE